



4.7.10.2 Seqüência de execução:

- Serão executados pisos cimentados com 3cm de espessura de cimento e areia, traço 1:3, acabamento camuçado, sobre piso de concreto com 7 cm de espessura. Os pisos levarão juntas de dilatação com perfis retos e alinhados, distanciadas a cada 1,00m. Deve ser previsto um traço ou a adição de aditivos ao cimentado que resultem em um acabamento liso e pouco poroso. Deve ser considerada declividade mínima de 0,5% em direção às canaletas ou pontos de escoamento de água. A superfície final deve ser desempenada.

4.7.10.3 Aplicação no Projeto e Referencias com os Desenhos:

- calçadas de acesso à escola, calçadas de contorno dos blocos, área de serviço externa e bicicletário;

- Referências: **6-ARQ-PLB-GER0-02_R01** - Planta Baixa – Acessibilidade
6-ARQ-PGP-GER0-04_R01 - Paginação de Piso

4.7.10.4 Normas Técnicas relacionadas:

_ ABNT NBR 12255:1990 – *Execução e utilização de passeios públicos.*

4.7.11 Piso Tátil – Direcional e de Alerta

4.7.11.1 Caracterização e Dimensões do Material:

Piso cromo diferenciado tátil de alerta / direcional, em borracha para áreas internas e pré- moldado em concreto para áreas externas, em cor contrastante com a do piso adjacente, por exemplo, em superfícies escuras (preta, marrom, cinza escuro, etc.): piso amarelo ou azul. Recomenda-se a utilização do tipo Integrado (de borracha), para uso em áreas internas - inclusive molhadas e molháveis - e Externo (cimentício).

- Piso Tátil Direcional/de Alerta em borracha Integrado (áreas internas)

Pisos em placas de borracha, de assentamento com argamassa, indicados para aplicação em áreas internas e externas. Neste caso, não deve haver desnível com relação ao piso adjacente, exceto aquele existente no próprio relevo.

- Dimensões: placas de dimensões 300x300;

- Modelo de Referencia: Daud, Steel Rubber; Cores: amarelo, azul;

- Piso Tátil Direcional/de Alerta cimentício, tipo ladrilho hidráulico (áreas externas - rampa)

Pisos em placas cimentícias, de assentamento com argamassa, indicados para aplicação em áreas internas e externas.

- Dimensões: placas de dimensões 300x300;

- Modelo de Referencia: Casa Franceza; Cor: azul.



4.7.11.2 Seqüência de execução:

Áreas internas: Pisos de borracha assentado com argamassa: o contra piso deve ser feito com argamassa de cimento e areia no traço 1:3, nivelado, desempenado e rústico. Efetuar excelente limpeza com vassoura e água e molhar o contra piso com água e cola branca. A argamassa de assentamento deve ter traço 1:2, com mistura de cola branca e água na proporção 1:7 (aproximadamente, 1 saco de 50kg de cimento : 4 latas de 18 litros de areia : 5 litros de cola branca : 35 litros de água). Assentar o piso batendo com martelo de borracha (ou batedor de madeira) até o piso atingir a posição desejada e o perfeito nivelamento com o piso adjacente.

Áreas externas: pisos em placas pré-moldadas de concreto ou argamassa: Assentamento diretamente no contra piso. Nivelar a superfície das placas com o piso adjacente (cimento desempenado).

4.7.11.3 Conexões e interfaces com os demais elementos construtivos:

Não deve haver desnível com relação ao piso adjacente, exceto aquele existente no próprio relevo. (a cor azul não deve ser utilizada em áreas externas);

4.7.11.4 Aplicação no Projeto e Referências com os Desenhos:

- Na sinalização da circulação, indicando o caminho a ser percorrido, desde a entrada até a porta de cada ambiente, conforme projeto arquitetônico e obedecendo aos critérios estabelecidos na ABNT NBR 9050;

- Referências: **6-ARQ-PGP- GER0-04_R01** - Paginação de Piso

4.7.12 Tetos – Pintura

4.7.12.1 Características e Dimensões do Material:

- Pintura PVA cor BRANCO NEVE (acabamento fosco) sobre massa corrida PVA.

4.7.12.2 Aplicação no Projeto e Referências com os Desenhos:

- Pintura em todas as lajes da escola.

- Referências: **6-ARQ-FOR-GER0-05_R01** – Forro

4.7.13 Louças

Visando facilitar a aquisição e futuras substituições das bacias sanitárias, das cubas e dos lavatórios, o projeto padrão adota todas as louças da escola na cor branca e com as seguintes sugestões, conforme modelos de referência abaixo.

4.7.13.1 Caracterização do Material:

Os modelos de referência estão indicados no anexo 6.4 (louças e metais).

4.7.13.2 Aplicação no Projeto e Referências com os Desenhos:

- 03 lavatórios com coluna (Sanitários do Bloco Administrativo, e vestiário do Bloco de Serviço);



- 02 lavatórios suspensos (Sanitários PNE do Bloco de Serviço);
 - 06 cubas de embutir ovais (Sanitários do Bloco de Serviços);
 - 01 tanque (Área de serviço);
 - 03 bacias com caixa acoplada, incluir assento (Sanitários do Bloco Administrativo, e vestiário do Bloco de Serviço);
 - 02 bacias para PNE, incluir assento (Sanitários do Bloco de Serviço);
 - 03 bacias convencionais para válvula de descarga, incluir assento (Sanitários do Bloco de Serviços).
- Referências: **6-ARQ-PLB-GER0-02_R01** - Planta Baixa - Acessibilidade
6-ARQ-AMP-ADM0-20_R01 – Ampliações Bloco Administrativo
6-ARQ-AMP-SER0-21_24_R01 – Ampliações Bloco Administrativo

4.7.14 Metais / Plásticos

Visando facilitar a aquisição e futuras substituições das torneiras, das válvulas de descarga e das cubas de inox, o projeto padrão sugere que todos os metais da escola sejam de marcas difundidas em todo território nacional, conforme modelos de referência abaixo.

Serão sugeridos neste Memorial apenas os itens de metais aparentes, todos os complementos (ex.: sifões, válvulas para ralo das cubas, acabamentos dos registros) deverão ser incluídos na planilha orçamentária, seguindo o padrão de qualidade das peças aqui especificadas.

4.7.14.1 Caracterização do Material:

Os modelos de referência estão indicados na tabela 6.4 (louças e metais).

4.7.14.2 Aplicação no Projeto e Referências com os Desenhos:

- 02 cubas de embutir de inox industriais grandes (triagem / lavagem e cozinha);
- 04 cubas de embutir de inox pequenas (cozinha);
- 11 torneiras de mesa (bica baixa) para cubas de louça ovais e lavatórios (vestiário funcionários, sanitários e vestiários da quadra);
- 01 torneira de parede (triagem / lavagem e Área de serviço);
- 05 torneiras de parede (jardim áreas externas);
- 05 torneiras de mesa (bica alta) para cubas de inox (cozinha e área de serviço);
- 01 acabamento de registro / torneiras de parede (para chuveiros);
- 02 duchas higiênicas (sanitários PNEs);
- 05 válvulas de descarga (sanitários do bloco de serviço, PNEs e vestiários da quadra);
- 08 Papeleiras (vestiário funcionários, sanitários);
- 04 barras de apoio (sanitários PNE).
- 02 barras de apoio "U" para lavatórios (sanitários PNE);
- 01 chuveiro elétrico (vestiário funcionários);
- 01 torneira elétrica (cozinha);
- 01 mangueira plástica para chuveiro elétrico (vestiário);
- 09 dispenser para toalha de papel;
- 09 dispenser para sabonete líquido.



- Referências: **6-ARQ-PLB-GER0-02_R01** - Planta Baixa - Acessibilidade
- 6-ARQ-AMP-ADM0-20_R01** – Ampliações Bloco Administrativo
- 6-ARQ-AMP-SER0-21_24_R01** – Ampliações Bloco Administrativo

4.7.15 Bancadas e Prateleiras em granito

4.7.15.1 Características e Dimensões do Material:

Granito cinza andorinha, acabamento Polido

- Dimensões variáveis, conforme projeto.
- As bancadas deverão ser instaladas a 90cm do piso.
- Espessura do granito: 20mm.

4.7.15.2 Seqüência de execução:

A fixação das bancadas de granito só poderá ser feita após a colagem das cubas (realizada pela marmoraria). Para a instalação das bancadas e prateleiras de granito, deve ser feito um rasgo no reboco, para o chumbamento dentro da parede.

- Nas bancadas, haverá $\frac{1}{2}$ parede de tijolos (espessura 10cm) para apoio das bancadas e fixação com mão francesa metálica, se especificado em projeto. As prateleiras receberão apoio em mão francesa metálica, conforme especificação e detalhamento em projeto.

4.7.15.3 Aplicação no Projeto e Referências com os Desenhos:

- Cozinha;
- Referências: **6-ARQ-PLB-GER0-02_R01** - Planta Baixa - Acessibilidade
- 6-ARQ-AMP-ADM0-20_R01** – Ampliações Bloco Administrativo
- 6-ARQ-AMP-SER0-21_24_R01** – Ampliações Bloco Administrativo

4.7.16 Elementos Metálicos

4.7.16.1 Portões de Acesso Principal

4.7.16.1.1 Caracterização e Dimensões do Material

Portões formados por perfis em *metalon* de seção 10 x 10 cm, pintados com tinta esmalte sintético na cor azul, (conforme projeto).

Gradil e Portão metálico composto de quadros estruturais em tubo de aço galvanizado a fogo, tipo industrial, requadros para fixação da tela em barra chata galvanizada e fechamento de Tela de arame galvanizado em malha quadrangular com espaçamento de 2".

- Dimensões: Quadros estruturais em tubo de aço galvanizado - $\varnothing=1\frac{1}{2}$ " e=2mm;
- Requadros para fixação da tela em barra chata galvanizada - $\frac{3}{4}$ " e=3/16";
- Batedor em barra chata galvanizada - $\frac{3}{4}$ " e=3/16"
- Trava de fechamento em barra redonda galvanizada a fogo ($\varnothing=1\frac{1}{2}$ ")
- Porta-cadeado em barra chata galvanizada ($1\frac{1}{4}$ " e=3/16");
- Tela de arame galvanizado (fio 10 = 3,4mm) em malha quadrangular com espaçamento de 2".



4.7.16.1.2 Sequência de execução:

Os montantes e o travamento horizontal deverão ser fixados por meio de solda elétrica em cordões corridos por toda a extensão da superfície de contato. Todos os locais onde houver ponto de solda e/ou corte, devem estar isentos de rebarbas, poeira, gordura, graxa, sabão, ferrugem ou qualquer outro contaminante. A tela deverá ser esticada, transpassada e amarrada no requadro do portão.

4.7.16.1.3 Aplicação no Projeto e Referências com os Desenhos:

- portão principal (entrada e saída): 2 folhas de abrir, de 1,50 cada. As folhas deverão ser fixadas nos pilares laterais. Largura do vão= 3,00m.
- portão de acesso de veículos: 1 folha de correr. Largura do vão = 3,00m.

- Referências: **6-ARQ-PLB-GER0-02_R01** - Planta Baixa - Acessibilidade
6-ARQ-PLB-GER0-02_R01 - Detalhamento portões de acesso

4.7.16.2 Fechamento Metálico Fixo Principal

4.7.16.2.1 Caracterização e Dimensões do Material

Trata-se de gradil fixo formado por fios de arame liso. (conforme projeto).

4.7.16.2.2 Aplicação no Projeto e Referências com os Desenhos:

- Limite frontal do terreno e delimitação da área de serviço externa.
- Referências: **6-ARQ-PLB-GER0-02_R01** - Planta Baixa - Acessibilidade
6-ARQ-PLB-GER0-02_R01 - Detalhamento portões de acesso



4.7.16.3 Mastros para bandeiras

4.7.16.3.1 Caracterização e Dimensões do Material

Conjunto com 3 mastros para sustentação de bandeiras em ferro galvanizado, cor natural, medidas conforme especificação em projeto.

4.7.16.3.2 Aplicação no Projeto e Referências com os Desenhos

- Área externa frontal do terreno.
- Referências: **6-ARQ-PLB-GER0-02_R01** - Planta Baixa - Acessibilidade
6-ARQ-PCD-GER0-28_R01 - Detalhamento elementos externos

4.7.16.4 Castelo D'Água

O projeto padrão de Instalações Hidráulicas fornecido pelo FNDE contempla o Castelo D'Água com capacidade para 15 mil litros de água. Trata-se de uma estrutura metálica de apoio ao reservatório de água cilíndrico também metálico, confeccionado em aço carbono, sendo pintura externa em esmalte sintético (cor conforme especificações de projeto) e pintura interna em epóxi com certificado de potabilidade.

4.7.16.4.1 Aplicação no Projeto e Referências com os Desenhos

- Referências: **6-ARQ-PLA-RES0-15_R01** – Planta baixa, Cortes e Fachadas (Reservatório);

4.8 PAISAGISMO E ÁREAS EXTERNAS

O presente projeto apresenta uma sugestão de paisagismo, não financiado pelo FNDE, que poderá ser implantada nos terrenos padronizados. Esta sugestão leva em consideração áreas para recreação, esportes e horta. Caso o ente requerente desenvolva projeto próprio de paisagismo, este deve considerar as atividades desenvolvidas na escola, bem como elementos do projeto padrão como a paginação de piso externo, os acessos à escola e conseqüentemente no projeto do muro / portões.

4.8.1 Forração de Grama

4.8.1.1 Caracterização e Dimensões do Material:

Planta herbácea de 10-20 cm de altura. A forração escolhida deverá apresentar folhas densas e pilosas. A densidade deverá proporcionar a formação de tapete verde uniforme e ornamental. A forração deverá ser adquirida na fora de rolos, pois esse formato proporciona maior resistência no momento do transporte e maior facilidade de manuseio e plantio.

- tapetes enrolados (rolinhos) medindo 40cm de largura por 125cm de comprimento.
- Modelo de Referência: grama Esmeralda ou Batatais



4.8.1.2 Seqüência de execução:

Deverá ser executado o preparo do solo, com a limpeza do terreno, removendo-se todos os obstáculos que possam atrapalhar o plantio como: ervas daninhas, entulhos etc. O solo deverá receber adubação. Posicionar vários rolinhos de grama ao longo da área de plantio; um ao lado do outro. Para facilitar a instalação devera ser utilizada linha de nylon ou barbante como guia, proporcionando o alinhamento dos tapetes de grama. Os tapetes quebrados ou recortes deverão preencher as áreas de cantos e encontros, na fase de acabamento do plantio. As fissuras entre os tapetes de grama devem ser rejuntadas com terra de boa qualidade, e toda a forração deve ser irrigada por aproximadamente um mês.

4.8.1.3 Aplicação no Projeto e Referencias com os Desenhos:

- Áreas descobertas e jardins, conforme indicação de projeto.
- Referências: **6-ARQ-IMP-GER0-01_R01** - Implantação
- 6-ARQ-PGP-GER0-04_R01** – Paginação de Piso



Ministério da Educação
Fundo Nacional de Desenvolvimento da Educação
Coordenação Geral de Infra-Estrutura - CGEST



5 HIDRÁULICA



5.1 INSTALAÇÕES DE ÁGUA FRIA

Para o cálculo da demanda de consumo de água do Projeto Espaço Educativo Urbano e Rural de 06 Salas de Aula, foram consideradas as populações equivalentes aos números de usuários previstos para o estabelecimento (180 alunos e 12 funcionários).

5.1.1 Sistema de Abastecimento

Para o abastecimento de água potável dos estabelecimentos de ensino, foi considerado um sistema indireto, ou seja, a água proveniente da rede pública não segue diretamente aos pontos de consumo, ficando armazenada em reservatórios, que têm por finalidade principal garantir o suprimento de água da edificação em caso de interrupção do abastecimento pela concessionária local de água e uniformizar a pressão nos pontos e tubulações da rede predial. A reserva que foi estipulada é equivalente a dois consumos diários da edificação.

A água da concessionária local, após passar pelo hidrômetro da edificação, abastecerá diretamente o reservatório tipo castelo d'água elevado, instalada em local especificado em projeto, com capacidade para 15.000L. A água, a partir do reservatório, segue pela coluna de distribuição predial para a edificação, como consta nos desenhos do projeto.

5.1.2 Ramal Predial

Os hidrômetros deverão ser instalados em local adequado, a 1,50m, no máximo, da testada do imóvel e devem ficar abrigados em caixa ou nicho, de alvenaria ou concreto. O hidrômetro terá dimensões e padrões conforme dimensionamento da concessionária local de água e esgoto.

A partir do hidrômetro, haverá uma tubulação de 25mm, em PVC Rígido, para abastecer o reservatório. Deve haver livre acesso do pessoal do Serviço de Águas ao local do hidrômetro de consumo.

5.1.3 Reservatório

O reservatório é destinado ao recebimento da água da rede pública e à reserva de água para consumo, proveniente da rede e recalçada através do conjunto motor-bomba. A casa de máquinas, localizada abaixo do reservatório, é destinada a instalação dos conjuntos motor-bomba (não financiado pelo FNDE).

5.1.4 Normas Técnicas relacionadas

- ABNT NBR 5626, *Instalação predial de água fria*;
- ABNT NBR 5648, *Tubo e conexões de PVC-U com junta soldável para sistemas prediais de água fria – Requisitos*;
- ABNT NBR 5680, *Dimensões de tubos de PVC rígido*;
- ABNT NBR 5683, *Tubos de PVC – Verificação da resistência à pressão hidrostática interna*;
- ABNT NBR 9821, *Conexões de PVC rígido de junta soldável para redes de distribuição de água – Tipos – Padronização*;
- ABNT NBR 14121, *Ramal predial – Registros tipo macho em ligas de cobre – Requisitos*;
- ABNT NBR 14877, *Ducha Higiênica – Requisitos e métodos de ensaio*;



- ABNT NBR 14878, *Ligações flexíveis para aparelhos hidráulicos sanitários – Requisitos e métodos de ensaio;*
- ABNT NBR 15097-1, *Aparelhos sanitários de material cerâmico – Parte 1: Requisitos e métodos de ensaios;*
- ABNT NBR 15097-2, *Aparelhos sanitários de material cerâmico – Parte 2: Procedimentos para instalação;*
- ABNT NBR 15206, *Instalações hidráulicas prediais – Chuveiros ou duchas – Requisitos e métodos de ensaio;*
- ABNT NBR 15423, *Válvulas de escoamento – Requisitos e métodos de ensaio;*
- ABNT NBR 15704-1, *Registro – Requisitos e métodos de ensaio – Parte 1: Registros de pressão;*
- ABNT NBR 15705, *Instalações hidráulicas prediais – Registro de gaveta – Requisitos e métodos de ensaio;*
- DMAE - *Código de Instalações Hidráulicas;*
- EB-368/72 - *Torneiras;*
- NB-337/83 - *Locais e Instalações Sanitárias Modulares.*

5.2 INSTALAÇÕES DE ESGOTO SANITÁRIO

A instalação predial de esgoto sanitário foi baseada segundo o Sistema Dual que consiste na separação dos esgotos primários e secundários através de um desconector, conforme ABNT NBR 8160 – Sistemas prediais de esgoto sanitário – Projeto e execução.

As caixas de inspeções deverão ser localizadas nas áreas externas dos blocos e fora das projeções dos pátios. No projeto foi previsto uma caixa de gordura especial para receber os efluentes provenientes das pias da cozinha. Todos os tubos e conexões da rede de esgoto deverão ser em PVC rígido.

A destinação final do sistema de esgoto sanitário deverá ser feita em rede pública de coleta de esgoto sanitário, quando não houver disponível, adotar a solução individual de destinação de esgotos sanitários.

O sistema predial de esgotos sanitários consiste em um conjunto de aparelhos, tubulações, acessórios e desconectores e é dividido em dois subsistemas:

5.2.1 Subsistema de Coleta e Transporte

Todos os trechos horizontais previstos no sistema de coleta e transporte de esgoto sanitário devem possibilitar o escoamento dos efluentes por gravidade, através de uma declividade constante. Recomendam-se as seguintes declividades mínimas:

- 1,5% para tubulações com diâmetro nominal igual ou inferior a 75mm;
- 1% para tubulações com diâmetro nominal igual ou superior a 100mm.

Os coletores enterrados deverão ser assentados em fundo de vala nivelado, compactado e isento de materiais pontiagudos e cortantes que possam causar algum dano à tubulação durante a colocação e compactação. Em situações em que o fundo de vala possuir material rochoso ou irregular, aplicar uma camada de areia e compactar, de forma a garantir o nivelamento e a integridade da tubulação a ser instalada. Após instalação e verificação do caimento os tubos deverão receber camada de areia com recobrimento



mínimo de 20cm . Em áreas sujeitas a tráfego de veículos aplicar camada de 10cm de concreto para proteção da tubulação. Após recobrimento dos tubos poderá ser a vala recoberta com solo normal.

5.2.2 Subsistema de Ventilação

Todas as colunas de ventilação devem possuir terminais de ventilação instalados em suas extremidades superiores e estes devem estar a 30cm acima do nível do telhado. As extremidades abertas de todas as colunas de ventilação devem ser providas de terminais tipo chaminé, que impeçam a entrada de águas pluviais diretamente aos tubos de ventilação.

5.2.3 Solução Individual de Destinação de Esgotos Sanitários

Nos municípios em que não houver rede pública de coleta de esgotos na região do estabelecimento de ensino, quando as condições do solo e a legislação ambiental vigente permitirem, serão instaladas soluções individuais de destinação dos esgotos. Essa solução consiste num conjunto de fossa séptica, filtro anaeróbico e sumidouro a serem construídos conforme o Projeto Padrão disponibilizado. Como complemento ao sumidouro, nos casos onde houver necessidade, está prevista a execução de rede de infiltração, com 3 valas de 10 metros de comprimento.

O dimensionamento dessas utilidades foi baseado em uma população de projeto de 130 pessoas, e as diretrizes das ABNT NBR 7229 – Projeto, construção e operação de sistemas de tanques sépticos e ABNT NBR 13969 – Tanques sépticos - Unidades de tratamento complementar e disposição final dos efluentes líquidos - Projeto, construção e operação.

5.2.4 Normas Técnicas Relacionadas

- ABNT NBR 7229, *Projeto, construção e operação de sistemas de tanques sépticos*;
- ABNT NBR 7362-2, *Sistemas enterrados para condução de esgoto – Parte 2: Requisitos para tubos de PVC com parede maciça*;
- ABNT NBR 7367, *Projeto e assentamento de tubulações de PVC rígido para sistemas de esgoto sanitário*;
- ABNT NBR 7968, *Diâmetros nominais em tubulações de saneamento nas áreas de rede de distribuição, adutoras, redes coletoras de esgoto e interceptores – Padronização*;
- ABNT NBR 8160, *Sistemas prediais de esgoto sanitário – Projeto e execução*;
- ABNT NBR 9051, *Anel de borracha para tubulações de PVC rígido coletores de esgoto sanitário – Especificação*;
- ABNT NBR 9648, *Estudo de concepção de sistemas de esgoto sanitário – Procedimento*;
- ABNT NBR 9649, *Projeto de redes coletoras de esgoto sanitário – Procedimento*;
- ABNT NBR 9814, *Execução de rede coletora de esgoto sanitário – Procedimento*;
- ABNT NBR 10569, *Conexões de PVC rígido com junta elástica, para coletor de esgoto sanitário – Tipos e dimensões – Padronização*;
- ABNT NBR 12266, *Projeto e execução de valas para assentamento de tubulação de água esgoto ou drenagem urbana – Procedimento*;



- ABNT NBR 13969, *Tanques sépticos – Unidades de tratamento complementar e disposição final dos efluentes líquidos – Projeto, construção e operação;*
- ABNT NBR 14486, *Sistemas enterrados para condução de esgoto sanitário – Projeto de redes coletoras com tubos de PVC;*
- Normas Regulamentadoras do Capítulo V, Título II, da CLT, relativas à Segurança e Medicina do Trabalho:
 - NR 24 - *Condições Sanitárias e de Conforto nos Locais de Trabalho;*
 - Resolução CONAMA 377 - *Licenciamento Ambiental Simplificado de Sistemas de Esgotamento Sanitário.*

5.3 INSTALAÇÕES DE GÁS COMBUSTÍVEL

O projeto de instalação predial de gás combustível foi baseado na ABNT NBR 13.523 – Central de Gás Liquefeito de Petróleo – GLP e ABNT NBR 15.526 – Redes de Distribuição Interna para Gases Combustíveis em Instalações Residenciais e Comerciais – Projeto e Execução.

O ambiente destinado ao projeto de instalação de gás é a cozinha, onde será instalado um fogão de 4 bocas com forno, do tipo doméstico. O sistema será composto por dois cilindros de 45kg de GLP e rede de distribuição em aço SCH-40 e acessórios conforme dados e especificações do projeto. O abrigo do gás deverá ser executado em concreto, conforme detalhado no desenho.

Quando não houver disponibilidade de fornecimento de botijões tipo P-45 de GLP, deverá ser adotado o sistema simples de botijões convencionais tipo P-13. A instalação será direta entre botijão e fogão, conforme os detalhes apresentados no projeto.

5.3.1 Normas Técnicas Relacionadas

- ABNT NBR 8613, *Mangueiras de PVC plastificado para instalações domésticas de gás liquefeito de petróleo (GLP);*
- ABNT NBR 12712, *Projeto de sistemas de transmissão e distribuição de gás combustível;*
- ABNT NBR 13523, *Central de Gás Liquefeito de Petróleo – GLP;*
- ABNT NBR 14177, *Tubo flexível metálico para instalações de gás combustível de baixa pressão;*
- ABNT NBR 15526, *Redes de distribuição interna para gases combustíveis em instalações residenciais e comerciais – Projeto e execução;*
- ABNT NBR 15923, *Inspeção de rede de distribuição interna de gases combustíveis em instalações residenciais e instalação de aparelhos a gás para uso residencial – Procedimento;*

5.4 SISTEMAS DE PROTEÇÃO CONTRA INCÊNDIO

A classificação de risco para as edificações que compreendem os estabelecimentos de ensino é de risco leve, segundo a classificação de diversos Corpos de Bombeiros do país. São exigidos os seguintes sistemas:



- Sinalização de segurança: as sinalizações auxiliam as rotas de fuga, orientam e advertem os usuários da edificação.
- Extintores de incêndio: para todas as áreas da edificação os extintores deverão atender a cada tipo de classe de fogo A, B e C. A locação e instalação dos extintores constam da planta baixa e dos detalhes do projeto.
- Iluminação de emergência: o sistema adotado foi de blocos autônomos, com autonomia mínima de 1 hora, instalados nas paredes, conforme localização e detalhes indicados no projeto.
- SPDA – Sistema de proteção contra descargas atmosféricas: o sistema adotado, concepções, plantas e detalhes constam no projeto.

5.4.1 Normas Técnicas Relacionadas

- NR 23 – *Proteção Contra Incêndios*;
- NR 26 – *Sinalização de Segurança*;
- ABNT NBR 5419, *Proteção de estruturas contra descargas atmosféricas*;
- ABNT NBR 7195, *Cores para segurança*;
- ABNT NBR 9077, *Saídas de Emergência em Edifícios*;
- ABNT NBR 10898, *Sistema de iluminação de emergência*;
- ABNT NBR 12693, *Sistema de proteção por extintores de incêndio*;
- ABNT NBR 13434-1, *Sinalização de segurança contra incêndio e pânico – Parte 1: Princípios de projeto*;
- ABNT NBR 13434-2, *Sinalização de segurança contra incêndio e pânico – Parte 2: Símbolos e suas formas, dimensões e cores*;
- ABNT NBR 15808, *Extintores de incêndio portáteis*;
- Normas e Diretrizes de Projeto do Corpo de Bombeiros Local;



Ministério da Educação
Fundo Nacional de Desenvolvimento da Educação
Coordenação Geral de Infra-Estrutura - CGEST



6 ELÉTRICA



6.1 INSTALAÇÕES ELÉTRICAS

No projeto de instalações elétricas foram definidos distribuição geral das luminárias, pontos de força, comandos, circuitos, chaves, proteções e equipamentos. O atendimento à edificação foi considerado em baixa tensão, conforme a tensão operada pela concessionária local em 110V ou 220V. Os alimentadores foram dimensionados com base o critério de queda de tensão máxima admissível considerando a distância aproximada de 20 metros do quadro geral de baixa tensão até a subestação em poste. Caso a distância seja maior, os alimentadores deverão ser redimensionados.

Os circuitos que serão instalados seguirão os pontos de consumo através de eletrodutos, condutores e caixas de passagem. Todos os materiais deverão ser de qualidade para garantir a facilidade de manutenção e durabilidade.

A partir dos QDL, localizado no pátio coberto, que seguem em eletrodutos conforme especificado no projeto.

Todos os circuitos de tomadas serão dotados de dispositivos diferenciais residuais de alta sensibilidade para garantir a segurança. As luminárias especificadas no projeto preveem lâmpadas de baixo consumo de energia como as fluorescentes e a vapor metálica, reatores eletrônicos de alta eficiência, alto fator de potência e baixa taxa de distorção harmônica.

O acionamento dos comandos das luminárias é feito por seções. Dessa forma aproveita-se melhor a iluminação natural ao longo do dia, permitindo acionar apenas as seções que se fizerem necessária, racionalizando o uso de energia.

6.1.1 Normas Técnicas Relacionadas

- NR 10 – *Segurança em Instalações e Serviços em Eletricidade*;
- ABNT NBR 5382, *Verificação de iluminância de interiores*;
- ABNT NBR 5410, *Instalações elétricas de baixa tensão*;
- ABNT NBR 5413, *Iluminância de interiores*;
- ABNT NBR 5444, *Símbolos gráficos para instalações elétricas prediais*;
- ABNT NBR 5461, *Iluminação*;
- ABNT NBR 5471, *Condutores elétricos*;
- ABNT NBR 6689, *Requisitos gerais para condutos de instalações elétricas prediais*;
- ABNT NBR 10898, *Sistema de iluminação de emergência*;
- ABNT NBR IEC 60081, *Lâmpadas fluorescentes tubulares para iluminação geral*;
- ABNT NBR IEC 60669-2-1, *Interruptores para instalações elétricas fixas residenciais e similares – Parte 2-1: Requisitos particulares - Interruptores eletrônicos*;
- ABNT NBR IEC 60884-2-2, *Plugues e tomadas para uso doméstico e análogo – Parte 2-2: Requisitos particulares para tomadas para aparelhos*;
- ABNT NBR NM 247-1, *Cabos isolados com policloreto de vinila (PVC) para tensões nominais até 450/750 V – Parte 1: Requisitos gerais (IEC 60227-1, MOD)*;
- ABNT NBR NM 60669-1, *Interruptores para instalações elétricas fixas domésticas e análogas – Parte 1: Requisitos gerais (IEC 60669-1:2000, MOD)*;



Ministério da Educação
Fundo Nacional de Desenvolvimento da Educação
Coordenação Geral de Infra-Estrutura - CGEST

FNDE
Fundo Nacional
de Desenvolvimento
da Educação



– ABNT NBR NM 60884-1, *Plugues e tomadas para uso doméstico e análogo – Parte 1: Requisitos gerais (IEC 60884-1:2006 MOD)*.

5. ANEXOS



6.2 TABELA DE DIMENSÕES E ÁREAS

Bloco Administrativo			
Quantidade	Ambientes	Dimensões Internas (CxLxH)	Áreas Úteis (m ²)
01	Almoxarifado	4,45 x 1,65 x 2,80	7,34
01	Arquivo	2,65 x 2,05 x 2,80	5,43
01	Diretoria	4,45 x 3,45 x 2,85 x 2,80	13,67
01	Secretaria	5,05 x 3,45 x 2,65 x 2,80	19,59
01	Sala dos Professores	4,45 x 3,25 x 2,80	14,46
02	Sanitários (feminino e masculino)	1,65 x 1,45 x 2,80	2,39 x 2
01	Circulação	15,75 x 1,55 x 2,80	24,25
Área Útil Bloco Administrativo			89,52
Bloco de Serviço			
Quantidade	Ambientes	Dimensões Internas (CxLxH)	Áreas Úteis (m ²)
01	Área de Serviço	5,05 x 2,00 x 2,80	10,10
01	Cozinha	4,45 x 3,65 x 2,80	16,24
01	Deposito	2,30 x 1,20 x 2,80	2,76
01	Dispensa	2,30 x 2,05 x 2,80	4,71
02	Sanitários (feminino e masculino)	4,45 x 3,15 x 2,80	14,01 x 2
01	Vestiário	2,30 x 1,50 x 2,80	3,45
01	Circulação	15,75 x 1,55 x 2,80	24,25
Área Útil Bloco de Serviço			89,55
Áreas Externas ao Bloco de Serviço			
01	Compartimento de gás	0,95 x 1,70 x 2,10	1,61
01	Compartimento de lixo	0,95 x 1,70 x 2,10	1,61
Total áreas externas			3,22
Bloco Pedagógico			
Quantidade	Ambientes	Dimensões Internas (CxLxH)	Áreas Úteis (m ²)
01	Biblioteca / Informática	7,825 x 6,00 x 2,80	46,95
06	Salas de Aula	8,00 x 6,00 x 2,80	48,00 x 6



Bloco Administrativo			
Quantidade	Ambientes	Dimensões Internas (CxLxH)	Áreas Úteis (m ²)
01	Circulação	41,80 x 1,55 x 2,80	64,44
Área Útil Bloco Pedagógico			399,39
Demais Espaços			
Quantidade	Ambientes	Dimensões Internas (CxLxH)	Áreas Úteis (m ²)
01	Pátio Coberto		173,73
03	Passarelas (M1)	3,20 x 3,85 x 2,65	12,32 x 3
Área Útil Total			210,67

6.3 TABELA DE REFERENCIA DE CORES E ACABAMENTOS

Elementos	Ambientes	Especificações	Cores
Paredes e Pilares	Fachadas	Cerâmica 10x10 cm (do piso à altura de 90cm)	Branco
		Roda-meio de cerâmica 10x10m (altura 90cm do piso)	Azul
		Pintura acrílica (do rodameio ao teto) acetinada	Branco
Portões de Entrada	Entrada	Colunas em aço galvanizado com tela de arame galvanizado	Azul
Janelas	Todos os Ambientes	Folhas das janelas*	Alumínio Natural
Portas	Salas de Aula	Alisares	Azul
		Folha de Porta	Amarelo
		Moldura de madeira do visor	Azul
	Demais Ambientes	Folha de Porta	Platina
		Alisares	Azul
Box dos Sanitários		Folha de porta	Branco



Ministério da Educação
Fundo Nacional de Desenvolvimento da Educação
Coordenação Geral de Infra-Estrutura - CGEST



Elementos	Ambientes	Especificações	Cores
Cobertura	Pátio Coberto	Estrutura de Madeira	Verniz Fosco
	Beirais	Estrutura de Madeira	Verniz Fosco
Tetos	Todos os Ambientes	Pintura PVA acabamento fosco	Branco Neve
Piso	Pátio Coberto e Passarelas	Cerâmica antiderrapante 40x40cm	Cinza
		Piso podotátil 30x30cm	Azul
	Demais Ambientes Internos	Cerâmica antiderrapante 40x40cm	Cinza
	Áreas Molhadas	Cerâmica antiderrapante 40x40cm	Branco
	Área de serviço descoberta	Cimento desempenado	Cinza
Paredes	Salas de Aula	Cerâmica 30x40cm (do piso à altura de 0,90m)	Branco
		Roda-meio de 10cm de Madeira (altura de 0,90m do piso)	Verniz Fosco
		Pintura acrílica (do rodameio ao teto) acetinada	Marfim
	Secretaria/Administração	Cerâmica 30x40cm (do piso à altura de 1,20m)	Branco
		Roda-meio de 10cm de Madeira (altura de 1,20m do piso)	Verniz Fosco
		Pintura acrílica (do rodameio ao teto) acetinada	Marfim
	Cozinha	Cerâmica 30x40cm (do piso ao teto)	Branco
	Sanitários e Vestiário	Cerâmica 30x40cm (do piso à altura de 1,80m)	Branco
		Roda-meio de cerâmica 10x10m (altura 1,80m do	Azul Escuro (Masculino) e



Elementos	Ambientes	Especificações	Cores
		piso)	Vermelho (Feminino)
		Pintura acrílica (do rodameio ao teto) acetinada	Branco
Reservatório Metálico		Pintura em esmalte sintético	Azul

6.4 TABELA DE ESPECIFICAÇÕES DE LOUÇAS E METAIS

Sanitários feminino e masculino (Bloco Administrativo)	
02	Bacia Sanitária Convencional com Caixa Acoplada, código Izy P.111, DECA, ou equivalente
02	Assento plástico Izy, Código AP.01, DECA, ou equivalente
02	Lavatório Pequeno com coluna Ravena/Izy cor Branco Gelo, código: L.915, DECA ou equivalente.
02	Torneira para lavatório de mesa bica baixa Izy, código 1193.C37, DECA ou equivalente.
02	Papeleira Metálica Linha Izy, código 2020.C37, DECA ou equivalente
02	Dispenser Toalha Linha Excellence, código 7007, Melhoramentos ou equivalente;
02	Saboneteira Linha Excellence, código 7009, Melhoramentos ou equivalente
Sanitários feminino e masculino (Bloco de Serviço)	
02	Bacia Sanitária Vogue Plus, Linha Conforto com abertura, cor Branco Gelo, código: P.51, DECA, ou equivalente
02	Assento Poliéster com abertura frontal Vogue Plus, Linha Conforto, cor Branco Gelo, código AP.52, DECA, ou equivalente.
02	Ducha Higiênica com registro e derivação Izy, código 1984.C37. ACT.CR, DECA, ou equivalente.
03	Bacia Sanitária Convencional Izy, cor Branco Gelo, código P.11, DECA, ou equivalente
03	Assento plástico Izy, código AP.01, DECA, ou equivalente
05	Válvula de descarga: Base Hydra Max, código 4550.404 e acabamento Hydra Max, código 4900.C.MAX 1 1/2", acabamento cromado, DECA ou equivalente
02	Lavatório Pequeno suspenso Ravena/Izy cor Branco Gelo, código: L.915, DECA ou equivalente.
02	Sifão cromado para lavatório suspenso Ravena/Izy, código: 1684.C.100.112
06	Cuba de Embutir Oval cor Branco Gelo, código L.37, DECA, ou equivalente
06	Sifão cromado para cuba de embutir, código: 1684.C.100.112
08	Torneira para lavatório de mesa bica baixa Izy, código 1193.C37, DECA ou equivalente
05	Papeleira Metálica Linha Izy, código 2020.C37, DECA ou equivalente
04	Barra de apoio, Linha conforto, código 2305.C, cor cromado, DECA ou equivalente
02	Barra de apoio para lavatório " u ", Linha conforto, aço polido, DECA, ou equivalente



Ministério da Educação
Fundo Nacional de Desenvolvimento da Educação
Coordenação Geral de Infra-Estrutura - CGEST



06	Dispenser Toalha Linha Excellence, código 7007, Melhoramentos ou equivalente
06	Saboneteira Linha Excellence, código 7009, Melhoramentos ou equivalente
01	Mictório com Sifão Integrado Branco Gelo, código M715, Deca ou equivalente
01	Válvula de Mictório Pressmatic Compact Chrome Baixa Pressão - Ref: 17010306 - Docol
Vestiário	
01	Bacia Sanitária Convencional com Caixa Acoplada, código Izy P.111, DECA, ou equivalente
01	Assento plástico Izy, Código AP.01, DECA, ou equivalente
01	Lavatório Pequeno com coluna Ravena/Izy cor Branco Gelo, código: L.915, DECA ou equivalente.
01	Torneira para lavatório de mesa bica baixa Izy, código 1193.C37, DECA ou equivalente.
01	Papeleira Metálica Linha Izy, código 2020.C37, DECA ou equivalente
01	Dispenser Toalha Linha Excellence, código 7007, Melhoramentos ou equivalente
01	Saboneteira Linha Excellence, código 7009, Melhoramentos ou equivalente
01	Chuveiro Maxi Ducha, LORENZETTI, com Mangueira plástica/desviador para duchas elétricas, código 8010-A, LORENZETTI, ou equivalente
01	Acabamento para registro pequeno Linha Izy, código: 4900.C37.PQ, DECA ou equivalente
Área de Serviço e Recepção de Alimentos	
01	Tanque Grande (40 L) cor Branco Gelo, código TQ.03, DECA, ou equivalente
01	Cuba industrial 50x40 profundidade 30 – HIDRONOX, ou equivalente
01	Torneira de parede de uso geral com arejador Izy, código 1155.C37, DECA, ou equivalente
01	Torneira para cozinha de mesa bica móvel Izy, código 1167.C37, DECA, ou equivalente
Cozinha	
04	Cuba Inox Embutir 40x34x17cm, cuba 3, básica, aço inoxidável, c/ válvula, FRANKE, ou equivalente
01	Cuba industrial 50x40 profundidade 30 – HIDRONOX, ou equivalente
04	Torneira para cozinha de mesa bica móvel Izy, código 1167.C37, DECA, ou equivalente
01	Torneira elétrica LorenEasy, LORENZETTI ou equivalente
Áreas externas / jardim / Circulação	
05	Torneira de parede de uso geral com bico para mangueira Izy, código 1153.C37, DECA, ou equivalente

6.5 TABELA DE ESQUADRIAS

PORTAS DE MADEIRA				
Código	Quantidade	Dimensões Internas (LxH)	Tipo	Ambiente
PM 1	07	0,80x 2,10	01 folha, de abrir, lisa, em madeira.	Vestiário, cozinha, almoxarifado, arquivo, diretoria, secretaria, sala



Ministério da Educação
Fundo Nacional de Desenvolvimento da Educação
Coordenação Geral de Infra-Estrutura - CGEST



PORTAS DE MADEIRA				
Código	Quantidade	Dimensões Internas (LxH)	Tipo	Ambiente
				professor
PM 2	07	0,80x 2,10	01 folha, de abrir, em madeira, c/ visor de vidro e chapa metálica.	Sala de Aula
PM 3	02	0,80x 2,10	01 folha, de abrir, em madeira, c/ chapa metálica.	Sanitários
PM 4	01	0,60x 2,10	01 folha, de abrir, em madeira, c/ veneziana de madeira	Depósito
PM 5	03	0,80x 2,10	01 folha, de abrir, em madeira, c/ veneziana de madeira	Despensa, Sanitários feminino e masculino
PM 6	03	0,60x 1,60	01 folha, de abrir, lisa, em madeira.	Sanitários
PM 7	02	0,80x 1,60	01 folha, de abrir, em madeira, c/ barra metálica.	Sanitários

PORTAS DE ALUMINIO				
Código	Quantidade	Dimensões Internas (LxH)	Tipo	Ambiente
PA 1	01	0,80x 2,10	01 folha, de abrir, com vidro e veneziana	Área de Serviço

JANELAS DE ALUMÍNIO				
Código	Quantidade	Dimensões Internas (LxH)	Tipo	Ambiente
JA 1	01	0,60x 0,40	Basculante, de alumínio	Depósito
JA 2	02	0,60x 0,90	De abrir, de alumínio	Cozinha*



JANELAS DE ALUMÍNIO				
Código	Quantidade	Dimensões Internas (LxH)	Tipo	Ambiente
JA 3	07	1,00x 0,40	Basculante, de alumínio	Sanitários, almojarifado e arquivo
JA 4	01	1,50x 0,40	de correr, de alumínio	Despensa*
JA 5	05	1,20x 1,00	de correr, de alumínio	Área de Serviço e Cozinha*
JA 6	02	1,50x 1,10	Basculante, de alumínio	Sala de Professores e Diretoria
JA 7	04	2,00x 1,10	Basculante, de alumínio	Sala de Professores, Diretoria e Secretaria
JA 8	28	2,20x 1,10	Basculante, de alumínio	Salas de aula
JA 9	06	2,00x 0,60	Veneziana fixa, de alumínio	Pátio Coberto

Ferragens para Portas em Madeira

14	Maçaneta, La Fonte, ref. 234 ou equivalente
14	Rosetas, La Fonte, ref. 307 ou equivalente
14	Fechadura, La Fonte, ref. ST2 EVO-55 ou equivalente
14	Cilindro, La Fonte, ref. STE 5 pinos ou equivalente
42	Dobradiças, La Fonte, ref. 95 ou equivalente (3 por porta)
02	Puxadores La Fonte, ref. PH1-32/300 ou equivalente (para portas PM7)
05	Tarjeta metálica La Fonte, tipo livre/ocupado, acabamento cromado, ref. 719 ou equivalente (para portas PM6 e PM7)
02	Barra de apoio para PNE 500 mm, em aço inox polido

6.6 LISTAGEM DE DOCUMENTOS

DOCUMENTOS

Nome do arquivo	Título
6-ARQ-MED-01_R01	Memorial Descritivo de Arquitetura
6-ARQ-ORÇ-01_R01	Planilha Orçamentária



PRODUTOS GRÁFICOS - ARQUITETURA – 23 pranchas

Nome do arquivo	Título	Escala
6-ARQ-IMP-GER0-01_R01	Implantação	1:100
6-ARQ-PLB-GER0-02_R01	Planta Baixa - Acessibilidade	1:100
6-ARQ-LYT-GER0-03_R01	Layout	1:100
6-ARQ-PGP-GER0-04_R01	Paginação de Piso	1:100
6-ARQ-FOR-GER0-05_R01	Forro	1:100
6-ARQ-COB-GER0-06_R01	Cobertura	1:100
6-ARQ-ESQ-GER0-07_R01	Esquadrias - Detalhamento	indicada
6-ARQ-ESQ-GER0-08_R01	Esquadrias - Detalhamento	indicada
6-ARQ-PLA-PDG0-09-R01	Bloco Pedagógico	1:50
6-ARQ-PLA-PDG0-10-R01	Bloco Pedagógico	1:50
6-ARQ-PLA-ADM0-11-R01	Bloco Administrativo	1:50
6-ARQ-PLA-SER0-12-R01	Bloco de Serviço	1:50
6-ARQ-PLA-PAC0-13-R01	Pátio Coberto	1:50
6-ARQ-PCD-PAS0-14-R01	Passarelas	1:50
6-ARQ-PLA-RES0-15-R01	Reservatório	1:50
6-ARQ-AMP-PDG0-16-R01	Ampliação Bloco Pedagógico	indicada
6-ARQ-AMP-ADM0-17-R01	Ampliação Bloco Administrativo	indicada
6-ARQ-AMP-SER0-18-R01	Ampliação Bloco Serviço	indicada
6-ARQ-AMP-SER0-19-R01	Ampliação Bloco Serviço	indicada
6-ARQ-AMP-SER0-20-R01	Ampliação Bloco Serviço	indicada
6-ARQ-PLE-PTR0-21-R01	Detalhamento de portões e fechamentos	indicada
6-ARQ-PCD-RFR0-22-R01	Sugestão de fechamento para regiões frias	1:50
6-ARQ-PCD-GER0-23-R01	Detalhamento elementos externos	1:25

PRODUTOS GRÁFICOS - ESTRUTURA – 22 pranchas

Estrutura de Concreto

Nome do arquivo	Título	Escala
6-SFN-PLD-PDG0-01_R02	Locação da obra e blocos de fundação	indicada
6-SCF-PLD-PDG0-02_R02	Formas	indicada
6-SCV-DET-PDG0-03_R02	Vigas	indicada
6-SCV-DET-PDG0-04_R02	Vigas	indicada
6-SCV-DET-PDG0-05_R02	Vigas	indicada
6-SCV-DET-PDG0-06_R02		
6-SCO-PLD-PDG0-07_R02	Pilares e lajes	indicada
6-SFN-PLD-ADM0-08_R02	Locação da obra e blocos de fundação	indicada
6-SCF-PLD-ADM0-09_R02	Formas	indicada
6-SCV-DET-ADM0-10_R02	Vigas	indicada
6-SCV-DET-ADM0-11_R02	Vigas	indicada
6-SCO-PLD-ADM0-12_R02	Pilares e lajes	indicada
6-SFN-PLD-SER0-13_R02	Locação da obra e blocos de fundação	indicada
6-SCF-PLD-SER0-14_R02	Formas	indicada
6-SCV-DET-SER0-15_R02	Vigas	indicada
6-SCV-DET-SER0-16_R02	Vigas	indicada
6-SCO-PLD-SER0-17_R02	Pilares e lajes	indicada



Ministério da Educação
Fundo Nacional de Desenvolvimento da Educação
Coordenação Geral de Infra-Estrutura - CGEST



Nome do arquivo	Título	Escala
6-SCO-PLD-PAC0-18_R02	Locação da obra, blocos de fundação e pilares	indicada
6-SCF-PLD-PAC0-19_R02	Formas	indicada
6-SCV-DET-PAC0-20_R02	Vigas	indicada
6-SCV-DET-PAC0-21_R02	Vigas	indicada
6-SCO-PLD-PAS0-22_R02	Locação da obra, blocos de fundação, formas, pilares e vigas (M1)	indicada

PRODUTOS GRÁFICOS – HIDRÁULICA – 07 pranchas

Instalação de Água Fria

Nome do arquivo	Título	Escala
6-HAG-PLD-GER0-01_R01	Planta Baixa e detalhes	indicada
6-HAG-PLD-SER0-02_R01	Isométricas e detalhes	indicada
6-HAG-PLD-GER0-03_R01	Isométricas e detalhes	indicada

Instalação de Esgoto Sanitário

Nome do arquivo	Título	Escala
6-HEG-PLB-GER0-01_R01	Planta Baixa e Detalhes	indicada
6-HEG-AMP-GER0-02_R01	Ampliação e detalhes	indicada

Instalação de Gás Combustível

Nome do arquivo	Título	Escala
6-HGC-PLD-GER0-01_R01	Planta Baixa e Detalhes	indicada

Sistema de Proteção contra Incêndio

Nome do arquivo	Título	Escala
6-HIN-PLD-GER0-01_R01	Planta Baixa e detalhes	indicada

PRODUTOS GRÁFICOS – ELÉTRICA – 13 pranchas

Instalações Elétricas – 110 V

Nome do arquivo	Título	Escala
6-ELE-PLB-GER0-01_220.127_R01	Planta Baixa Geral	indicada
6-ELE-PLB-GER0-02_220.127_R01	Ampliação de Bloco Pedagógico e Pátio coberto, Ramais e Diagramas Unifilares	indicada
6-ELE-PLB-GER0-03_220.127_R01	Ampliação de Bloco Administrativo e Serviços, Ramais e Diagramas Unifilares	indicada
6-ELE-PLB-GER0-04_220.127_R01	Planta Baixa de Telefonia	indicada



Ministério da Educação
Fundo Nacional de Desenvolvimento da Educação
Coordenação Geral de Infra-Estrutura - CGEST



Instalações Elétricas – 220 V

Nome do arquivo	Título	Escala
6-ELE-PLB-GER0-01_380.220_R01	Planta Baixa Geral	indicada
6-ELE-PLB-GER0-02_380.220_R01	Ampliação de Bloco Pedagógico e Pátio coberto, Ramais e Diagramas Unifilares	indicada
6-ELE-PLB-GER0-03_380.220_R01	Ampliação de Bloco Administrativo e Serviços, Ramais e Diagramas Unifilares	indicada
6-ELE-PLB-GER0-04_380.220_R01	Planta Baixa de Telefonia	indicada

Sistema de Proteção contra Descargas Atmosféricas

Nome do arquivo	Título	Escala
6-EDA-PLB-GER0-01_R01	Bloco pedagógico e Pátio coberto/Planta de cobertura	indicada
6-EDA-PLB-GER0-02_R01	Bloco pedagógico e Pátio coberto/Planta baixa	indicada
6-EDA-PLB-GER0-03_R01	Bloco administrativo e de serviços/Planta de cobertura	indicada
6-EDA-PLB-GER0-04_R01	Bloco administrativo e de serviços/Planta baixa	indicada
6-EDA-DET-GER0-05_R01	Detalhes	indicada

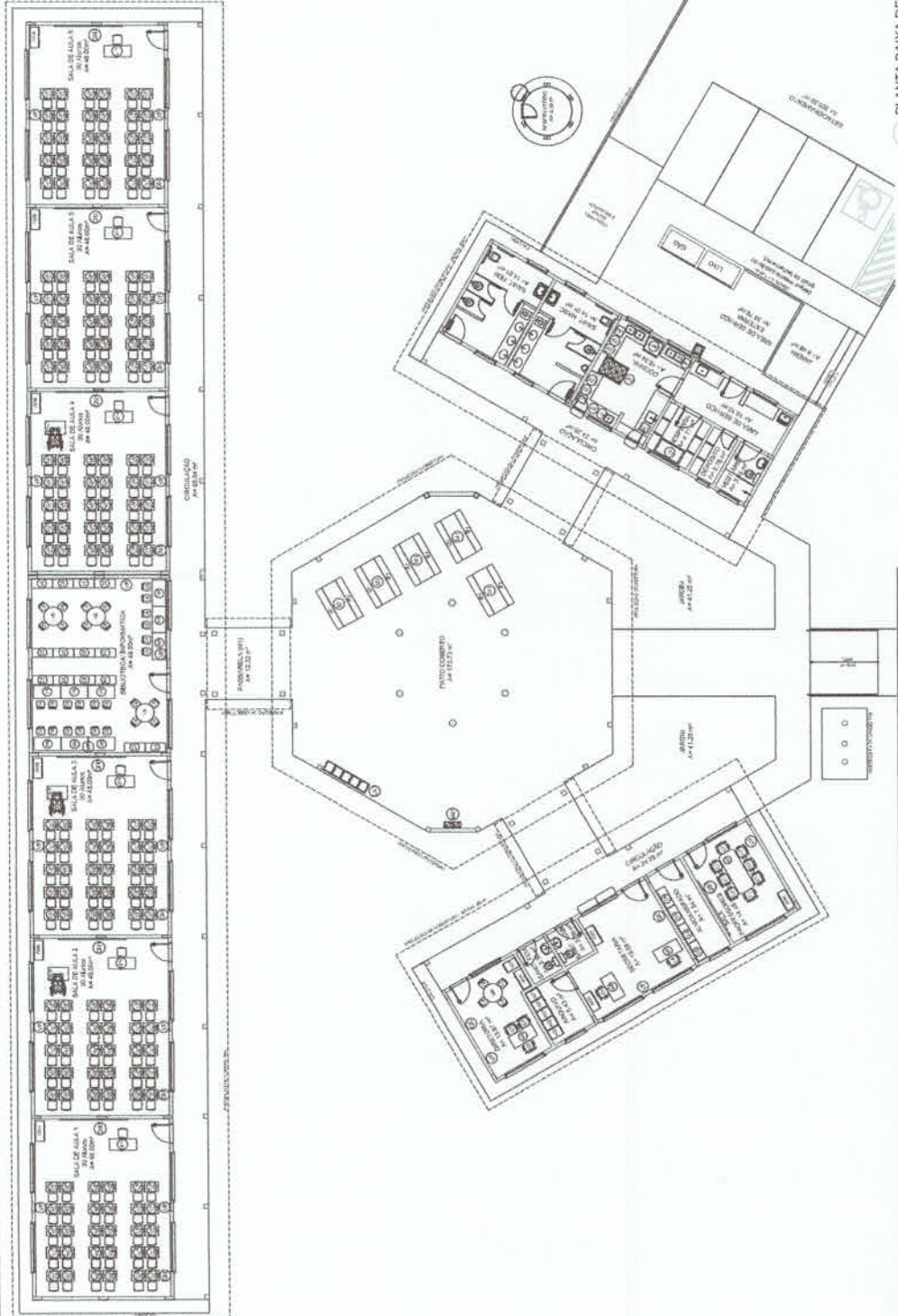

1 PLANTA BAIXA DE LEIAUTE
ESCALA 1/75

LEGENDA

[Symbol]	PROTEÇÃO CONTRA INCÊNDIO	[Symbol]	SAÍDA DE EMERGENÇA
[Symbol]	PROTEÇÃO CONTRA INUNDACÃO	[Symbol]	DIAGRAMA
[Symbol]	PROTEÇÃO CONTRA RUIZIDOS	[Symbol]	PROTEÇÃO CONTRA POLUIÇÃO DO AR
[Symbol]	PROTEÇÃO CONTRA VIBRAÇÃO	[Symbol]	PROTEÇÃO CONTRA POLUIÇÃO SONORA

PROJETO DE ARQUITETURA
 O PROJETO DE ARQUITETURA É UM DOCUMENTO TÉCNICO QUE DEVE SER ELABORADO DE ACORDO COM AS NORMAS DELEGADAS PELA ABNT (ASSOCIAÇÃO BRASILEIRA DE NORMAS TÉCNICAS) E DEVE SER EXECUTADO DE ACORDO COM AS NORMAS DELEGADAS PELA ABNT (ASSOCIAÇÃO BRASILEIRA DE NORMAS TÉCNICAS).
 O PROJETO DE ARQUITETURA DEVE SER ELABORADO DE ACORDO COM AS NORMAS DELEGADAS PELA ABNT (ASSOCIAÇÃO BRASILEIRA DE NORMAS TÉCNICAS) E DEVE SER EXECUTADO DE ACORDO COM AS NORMAS DELEGADAS PELA ABNT (ASSOCIAÇÃO BRASILEIRA DE NORMAS TÉCNICAS).
 O PROJETO DE ARQUITETURA DEVE SER ELABORADO DE ACORDO COM AS NORMAS DELEGADAS PELA ABNT (ASSOCIAÇÃO BRASILEIRA DE NORMAS TÉCNICAS) E DEVE SER EXECUTADO DE ACORDO COM AS NORMAS DELEGADAS PELA ABNT (ASSOCIAÇÃO BRASILEIRA DE NORMAS TÉCNICAS).

FADE Faculdade de Arquitetura e Urbanismo
BRASIL Universidade Federal de Pernambuco
 Ministério de Educação
PROJETO PADRÃO - FNDE

PROJETO Nº: _____
 DATA: _____
 LOCAL: _____

PROJETO Nº: _____

1	PROJETO DE ARQUITETURA	100%
2	PROJETO DE EXECUÇÃO	0%
3	PROJETO DE LICITAÇÃO	0%
4	PROJETO DE CONTRATAÇÃO	0%
5	PROJETO DE EXECUÇÃO	0%
6	PROJETO DE LICITAÇÃO	0%
7	PROJETO DE CONTRATAÇÃO	0%
8	PROJETO DE EXECUÇÃO	0%
9	PROJETO DE LICITAÇÃO	0%
10	PROJETO DE CONTRATAÇÃO	0%

PROJETO Nº: _____

1	PROJETO DE ARQUITETURA	100%
2	PROJETO DE EXECUÇÃO	0%
3	PROJETO DE LICITAÇÃO	0%
4	PROJETO DE CONTRATAÇÃO	0%
5	PROJETO DE EXECUÇÃO	0%
6	PROJETO DE LICITAÇÃO	0%
7	PROJETO DE CONTRATAÇÃO	0%
8	PROJETO DE EXECUÇÃO	0%
9	PROJETO DE LICITAÇÃO	0%
10	PROJETO DE CONTRATAÇÃO	0%

PROJETO Nº: _____

1	PROJETO DE ARQUITETURA	100%
2	PROJETO DE EXECUÇÃO	0%
3	PROJETO DE LICITAÇÃO	0%
4	PROJETO DE CONTRATAÇÃO	0%
5	PROJETO DE EXECUÇÃO	0%
6	PROJETO DE LICITAÇÃO	0%
7	PROJETO DE CONTRATAÇÃO	0%
8	PROJETO DE EXECUÇÃO	0%
9	PROJETO DE LICITAÇÃO	0%
10	PROJETO DE CONTRATAÇÃO	0%

PREFEITURA MUNICIPAL DE GRANJA
COMISSÃO DE LICITAÇÃO
 ESCOLA 8 SALAS DE AULA
 PROJETO DE ARQUITETURA
 Nº: _____
 DATA: _____
 LOCAL: _____

95
A

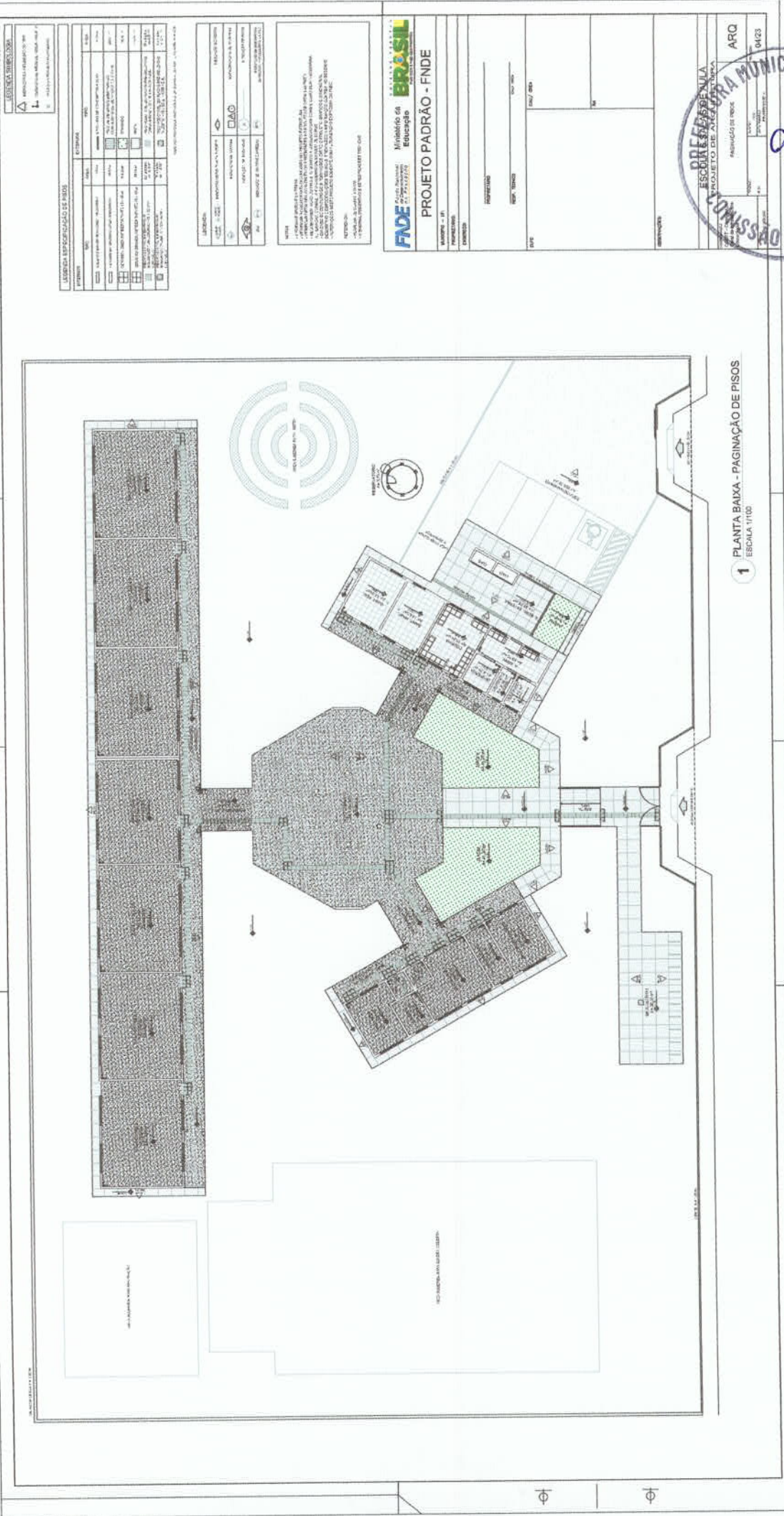

LEGENDA

ÁREAS DE SERVIÇOS
 ÁREAS DE ESTUDO
 ÁREAS DE RECREIO
 ÁREAS DE Lazer

LEGENDA

ÁREAS DE SERVIÇOS
 ÁREAS DE ESTUDO
 ÁREAS DE RECREIO
 ÁREAS DE Lazer

LEGENDA

ÁREAS DE SERVIÇOS
 ÁREAS DE ESTUDO
 ÁREAS DE RECREIO
 ÁREAS DE Lazer

NOTAS

1- OBRAS DE RECONSTRUÇÃO DE PISOS
 2- OBRAS DE RECONSTRUÇÃO DE PISOS
 3- OBRAS DE RECONSTRUÇÃO DE PISOS
 4- OBRAS DE RECONSTRUÇÃO DE PISOS
 5- OBRAS DE RECONSTRUÇÃO DE PISOS

PROJETO PADRÃO - FNDE

FINE - Fundação Nacional de Desenvolvimento
 Ministério da Educação
 PROJETO PADRÃO - FNDE

PROJETO

Nº PROJETO: _____
 Nº ANEXO: _____
 Nº FOLHA: _____
 Nº TOTAL DE FOLHAS: _____

PREFEITURA MUNICIPAL DE GRANJA

ARQ
 04/23

1 PLANTA BAIXA - PAGINAÇÃO DE PISOS
 ESCALA 1/100

